



Vážení a milí přátelé, kamarádi,

rok 2020 začal jako každý jiný, hodnotili jsme to, co jsme splnili a co se událo za rok uplynulý, plánovali a těšili se na budoucnost roku příchozího. Příjemné bylo lednové zahájení týdenním rekreačně rehabilitačním pobytem v Lázních Hotel Vráž.

A najednou bylo vše jinak, přišla pandemie Covid 19. Konec všem našim plánům jak pracovním, tak i osobním. Situace se od března s postupující plošnou nemocností začala zhoršovat. Pak to přišlo na tvrdo: zákaz pohybu na veřejnosti, dočasné uzavření škol, denních sociálních služeb, restaurací, jídelen, obchodů a zájmové činnosti, nastoupila různá zákonná omezení a opatření. Nikdo nevěděl, co bude, ve vzduchu visela tíseň a strach. Došlo k něčemu, co nikdo z nás nezažil a s čím se nepočítalo. Něco, s čím nebyly žádné zkušenosti, nastoupila cesta opatření, omylů a pokusů. Plošně celorepublikově a dokonce i světově docházelo k postupnému lockdownu.

Jak se situace dotkla naší sociální služby? Klienti museli zůstat na nezbytně nutnou dobu doma. Zaměstnanci, i když mohli být doma za plnou mzdu, přišli se skvělým nápadem využít naší dobře vybavenou textilní dílnu a dobrovolně začali šít roušky na ochranu dýchacích cest, kterých z počátku nařízení byl absolutní nedostatek. Pro státní zpravu, školy a další potřebné bylo za materiálové náklady ušito 7 000 kusů roušek. Částečně jsme si tím vykompenzovali zavření našeho obchůdku. Naši klienti spoustu věcí nechápali, a tím byli ušetřeni panujícího stresu a psychózy.

Nevím, zda to způsobil náš optimismus, víra a různá hygienická opatření, ale viróza se zatím v našich dílnách po celý rok neusadila. V rámci možností jsme se snažili zachovat běžný provoz, obědy nám byly dováženy a my žili běžným životem našich dílen, místo do uzavřených budov jsme chodili do přírody kolem řeky.

V krizových situacích se poznají lidské hodnoty a ty mají naši zaměstnanci postavené hodně vysoko. Byla i výborná spolupráce s našimi klienty a rodiči. Výrazná opora byla i ve státní zprávě.

Jsem ráda, že jsme uplynulým krizovým rokem prošli ve zdraví, pohodě a vzájemné slušnosti.

Ještě jednou všem kolem sebe děkuji, děkuji.

Do dalšího roku jdeme s heslem: „Co nás nezabije, to nás posílí“.



Jindřiška Trtková
ředitelka HORIZONT, z. ú.

Sociální služba §67 Sociálně terapeutické dílny zákona 108/2006 Sb. o sociálních službách ve znění pozdějších předpisů:

Sociálně terapeutické dílny HORIZONT Písek:

Adresa: Písek 397 01, Karlova 111

Telefon: 382 224 105, 606075820

E-mail: oshorizont@oshorizont.cz

Číslo reg.: 8975638

Časový rozsah poskytované služby:

Pondělí - Pátek 6:30 - 15:30 hod.

Počet možných uživatelů služby: **24**

Dostupnost: 1.patro bez výtahu

Sociálně terapeutické dílny HORIZONT Protivín:

Adresa: Protivín 398 11, Masarykovo náměstí 21

Telefon: 736272448

E-mail: oshorizont@oshorizont.cz

Číslo reg.: 8216984

Časový rozsah poskytované služby:

Pondělí – Pátek 7:00 – 15:00 hod. -

Počet možných uživatelů služby: **8**

Dostupnost: bezbariérové.

Poskytujeme osobám s mentálním postižením a kombinovanými vadami takovou pomoc a podporu, kterou potřebují pro svůj plnohodnotný život, a tak jim naplňujeme účast na rovnoprávném a aktivním životě ve společnosti v přirozeném prostředí. Podpora a pomoc je zajišťována na respektování osobnosti těchto lidí, na zohledňování individuality a práva na vlastní rozhodování a vlastní životní prostor.



Chráněná pracovní místa

Vznikly za podpory Úřadu práce v Písku, který je od roku 2004 naším partnerem. Posláním projektu je zaměstnávání osob zdravotně znevýhodněných, částečně a plně invalidních těžko umístitelných na otevřeném trhu práce, ohrožených sociálním vyloučením. Na základě uzavřené dohody s ÚP bylo v roce 2018 zaměstnáno 16 osob.



Tréninkové pracoviště – obchůdek

V obchůdku prodáváme výrobky z našich dílen. Těší nás, že se výrobky lidem líbí a je o ně čím dál tím větší zájem.



Takto práce v našich dílnách vznikají



Galerie



Galerie HORIZONT je místem, kde můžete spatřit výtvarné práce nejen našich uživatelů, ale také dalších vystavovatelů se zdravotním postižením. Galerie existuje díky víceleté finanční podpoře Města Písek.



Organizační struktura

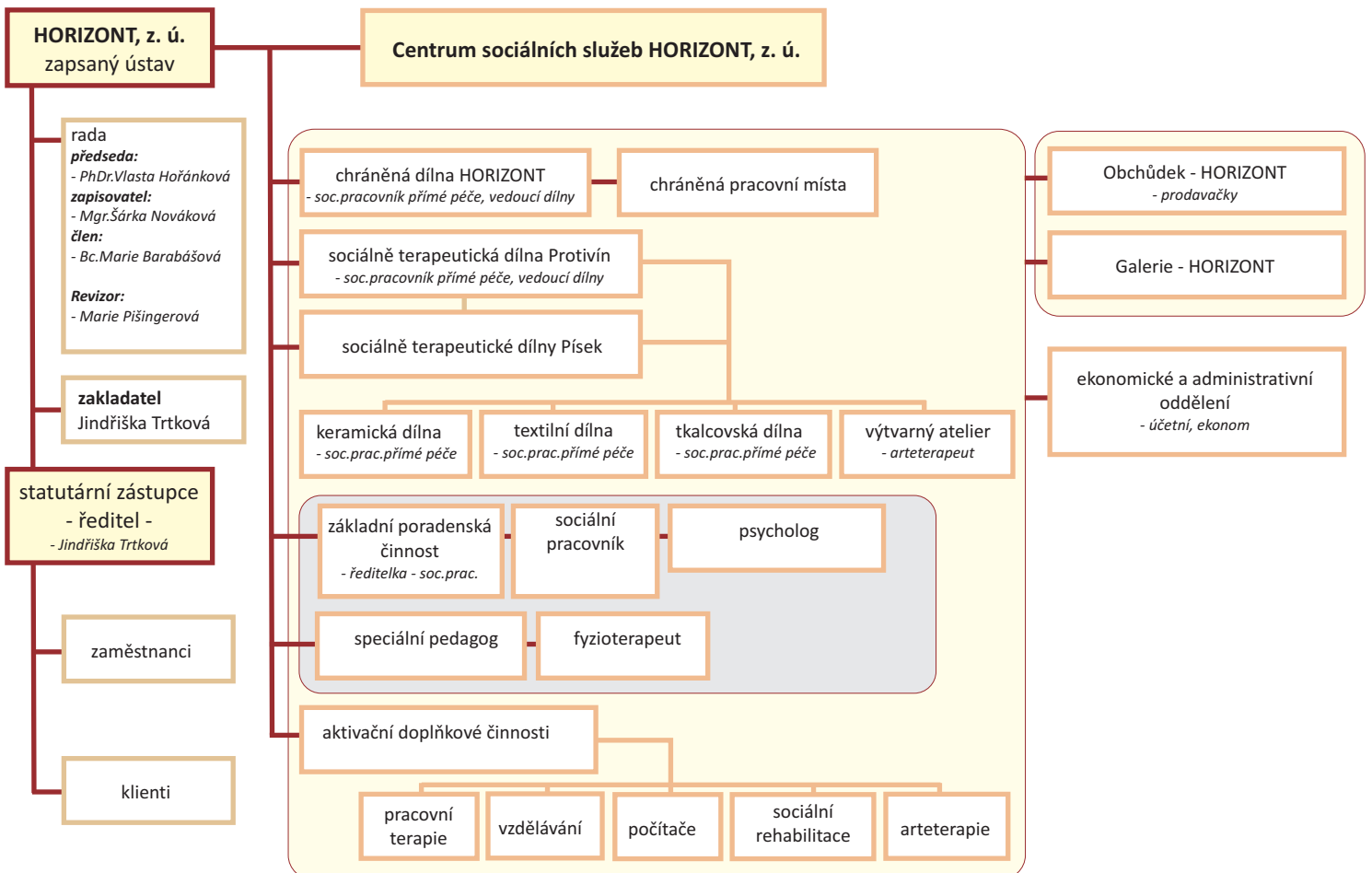

Akce během roku 2020



Rehabilitačně ozdravný pobyt
Lázně Vráž



Hrátky ve Sladovně



Pohybem ke zdraví



Trocha kultury



Loučení s létem



Máme rádi procházky



Učíme se vařit



Šijeme roušky



Při práci



Pěstujeme květiny



Občas i slavíme



Vánoční besídka



Ekonomická část

Sociálně terapeutické dílny Písek

Počet uživatelů sociální služby během roku	29
--	----

Příjmy-základní činnost	1 783 312,47
JK-Individuální projekt V - SDO/OSOV/157/19	1 620 355,63
Dotace Města Písek sociál	143 000,00
Úřad práce-příspěvek §78 OZP,ZTP	19 956,84
Příjmy-činnosti navazující	209 245,00
Fakultativní služby	103 671,00
Dary	63 150,00
Dotace Města Písek Galerie	21 016,00
Krytí odpisů z daru - z.j.	21 408,00
Výdaje-základní činnost	1 820 392,47
Materiál	81 806,18
HM do 40 tis	7 499,00
Cestovné	185,00
Nájem	134 504,00
Služby spojené s nájmem	110 383,00
Ostatní služby :tel,poštovné,pojišt.	38 759,79
Opravy	585,00
Silniční daň	0,00
Mzdy+odvody	1 446 670,50
Výdaje-činnost navazující	215 466,00
Materiál	4 669,00
HM do 40 tis	0,00
Cestovné	3 185,00
Služby-reh.pobyt,poštovné,doprava uživatelů,nájem Galerie	129 429,00
Mzdy	52 119,00
Silniční daň	300,00
Odpisy	25 764,00
Hospod.výsledek základní činnost	-37 080,00
Hospod.výsledek činnosti navazující	-6 221,00

Sociálně terapeutické dílny Protivín

Počet uživatelů sociální služby během roku	10
--	----

Příjmy-základní činnost	724 231,89
JK-Individuální projekt V - SDO/OSOV/158/19	704 231,89
Dotace Města Protivín sociál	20 000,00
Příjmy-činnosti navazující	118 901,00
Přefakturace spotř.materiálu	0,00
Fakultativní služby	65 594,00
Dary	53 307,00
Výdaje -základní činnost	737 740,89
Materiál	20 103,52
HM do 40 tis	3 990,00
Cestovné	71,00
Nájem+služby spojené s nájmem	16 900,00
Ostatní služby :tel,poštovné,pojišt.	17 250,62
Opravy	225,00
Mzdy+odvody	679 200,75
Silniční daň	0,00
Výdaje-činnost navazující	118 626,00
Materiál	6 014,00
HM do 40 tis	0,00
Cestovné	7 659,00
Služby-reh.pobyt,poštovné,doprava uživatelů	86 657,00
Mzdy	17 371,00
Silniční daň	925,00
Hospod.výsledek základní činnost	-13 509,00
Hospod.výsledek činnosti navazující	275,00

Chráněná pracovní místa

Příjmy	1 787 341,90
Tržby za vlastní výrobky	287 492,00
Tržby za služby+ost.	48 764,00
Tržby za zboží CHPM	124 390,00
ÚP příspěvek §78,113	1 292 635,16
MPSV- projekt Mesada	34 060,74
Výdaje	1 626 904,26
materiál	25 373,42
spotřeba HM do 40 tis	0,00
spotřeba el.energie	10 223,50
cestovné	5 834,00
ostatní služby :tel,poštovné,pojišt.	11 370,59
nájem+služby s ním spojené	58 711,00
silniční daň	675,00
mzdy + odvody+zák.soc.náklady	1 514 716,75
Hospodářský výsledek CHPM	160 437,64

Správa organizace

příjmy-úroky z BÚ	199,68
výdaje-bankovní poplatky	6 143,08
Hospodářský výsledek	-5 943,40

CELKEM ZA HORIZONT, z. ú.

Příjmy za HORIZONT, z. ú.	4 623 231,94
Výdaje za HORIZONT,z. ú.	4 525 272,70
Hospodářský výsledek za z. ú.	97 959,24

Přijaté dary v roce 2020

Lázně Hotel Vráž s.r.o.	85 085 Kč
KONABO Písek	20 000 Kč
Klub žen Protivín	4 372 Kč
Zdraví FIT, s.r.o.	5 000 Kč
Anonymní dary	1 750 Kč

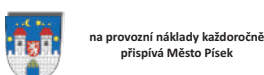
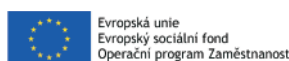

VŠEM PODPOROVATELŮM MOC DĚKUJEME.

Výčet položek
podle vyhlášky č.504/2002 Sb.

Rozvaha (Balance)

ke dni 31.12.2020
(v celých tisících Kč)

Název, sídlo a právní forma
účetní jednotky
HORIZONT, z. ú.

K Lomu 239
Protivín
398 01

IC
7 0 8 8 1 5 5 3

AKTIVA	Číslo řádku	Stav k prvnímu dni účetního období	Stav k poslednímu dni účetního období
A. Dlouhodobý majetek celkem	1	54	28
A.I. Dlouhodobý nehmotný majetek	2		
A.II. Dlouhodobý hmotný majetek celkem	10	209	209
A.III. Dlouhodobý finanční majetek celkem	21		
A.IV. Oprávky k dlouhodobému majetku celkem	29	155	181
B. Krátkodobý majetek celkem	41	3 866	3 973
B.I. Zásoby celkem	42		
B.II. Pohledávky celkem	52	1 492	1 672
B.III. Krátkodobý finanční majetek celkem	72	1 965	1 985
B.IV. Jiná aktiva celkem	81	409	315
AKTIVA CELKEM	85	3 920	4 001

PASIVA	Číslo řádku	Stav k prvnímu dni účetního období	Stav k poslednímu dni účetního období
A. Vlastní zdroje celkem	101	2 232	2 307
A.I. Jmenné celkem	102	1 947	2 209
A.II. Výsledek hospodaření celkem	106	285	98
B. Cizí zdroje celkem	110	1 688	1 694
B.I. Rezervy celkem	111		
B.II. Dlouhodobé závazky celkem	113		
B.III. Krátkodobé závazky celkem	121	449	455
B.IV. Jiná pasiva celkem	145	1 239	1 239
PASIVA CELKEM	149	3 920	4 001

Výčet položek
podle vyhlášky č.504/2002 Sb.

Výkaz zisku a ztráty

ke dni 31.12.2020
(v celých tisících Kč)

Název, sídlo a právní forma
účetní jednotky
HORIZONT, z. ú.

K Lomu 239
Protivín
398 01

IC
7 0 8 8 1 5 5 3

A. Náklady	Číslo řádku	Činnost		Celkem
		hlavní	hospodářská	
A.I. Spofebované nákupy a nakupované služby	1	2 898	1 628	4 526
A.II. Změny stavu zásob vlastní činnosti a aktivace	2	658	105	763
A.III. Osobní náklady	9			
A.IV. Daně a poplatky	13	2 195	1 515	3 710
A.V. Ostatní náklady	19	1	1	2
A.VI. Odpisy, prodaný majetek, tvorba a použití rezerv a opravných položek	21	18	7	25
A.VII. Poskytnuté příspěvky	29	26		26
A.VIII. Daň z příjmů	35			
Náklady celkem	37			
B. Výnosy	39	2 898	1 628	4 526
B.I. Provozní dotace	40	2 836	1 788	4 624
B.II. Přijaté příspěvky	41	2 529	1 327	3 856
B.III. Tržby za vlastní výkony a za zboží	43	116		116
B.IV. Ostatní výnosy	47	169	461	630
B.V. Tržby z prodeje majetku	48	22		22
Výnosy celkem	55			
C. Výsledek hospodaření před zdaněním	61	2 836	1 788	4 624
D. Výsledek hospodaření po zdanění	62	-62	160	98
	63	-62	160	98

Pozn.:

Odesláno dne: 9.04.2021 Razítko: Podpis odpovědné osoby: *Pelková* Podpis osoby odpovědné za sestavení: *Poz* Okamžik sestavení: 26.3.2021

HORIZONT, z. ú.
poskytovatel sociálních služeb
K Lomu 239, 398 11 Protivín
Tel.: 382 224 105, 605 416 913 Telefon: 382 224 105

UPFSME140015, 8.2.2013, IČ: 70881553, s.r.o., P.O.BOX 35, 763 15 Slušovice
IC: 70881553

Příloha k účetní uzávěrce za rok 2020

Základní údaje

Název účetní jednotky:	HORIZONT, z. ú.	
Právní forma:	ústav	
Sídlo:	K Lomu 239, 398 11 Protivín	
Registrace:	rejstřík ústavů, vedený Krajským soudem v Českých Budějovicích oddíl U, vložka 78	
Datum vzniku:	21.6.2000	

Hlavní činnost:	Sociální služba § 67 Sociálně terapeutické dílny, zákona č. 108/2006 Sb. o sociálních službách, ve znění pozdějších předpisů, jsou ambulantní služby poskytované osobám se sníženou soběstačností z důvodů zdravotního postižení, které nejsou z tohoto důvodu umístitelné na otevřeném ani chráněném trhu práce. Jejich účelem je dlouhodobá a pravidelná podpora zdokonalování pracovních návyků a dovedností prostřednictvím sociálně pracovní terapie.	
Registrace sociálních služeb:	Sociálně terapeutické dílny Písek	24.10.2007 č.8975638
	Sociálně terapeutické dílny Protivín	24.10.2007 č.8216984

Doplňková činnost:	Chráněný pracovní trh, Tréninkové pracoviště-Obchůdek	
--------------------	---	--

Zakladatel:	Jindřiška Trtková	statutární orgán - ředitelka
Správní rada:	PhDr. Vlasta Hořánková Mgr. Šárka Nováková Bc. Marie Barabášová	člen rady-předseda člen rady člen rady
Revizor:	Marie Pišingerová	

Vklad zakladatele Jindřišky Trtkové v roce 2016:	Kč 100,00
--	-----------

Obecné účetní metody

Účetní období:	kalendářní rok
----------------	----------------

Použité účetní metody:	-Zákon č.586/1992 Sb., o daních z příjmů, ve znění platných předpisů -Zákon č.563/1991 Sb., o účetnictví, ve znění platných předpisů -Vyhláška č.504/2002 Sb. -České účetní standardy č. 401-414 pro účetní jednotky, které účtují podle vyhlášky č.504/2002 Sb., ve znění platných předpisů.
------------------------	--

Dlouhodobý majetek:	Organizace eviduje v dlouhodobém hmotném majetku hmotný majetek s dobou použitelnosti vyšší než jeden rok v pořizovací ceně nad 40 tis. Kč. Drobný majetek veden v podrozvahové evidenci.
---------------------	--

Pohledávky:	Pohledávky se oceňují při svém vzniku jmenovitou hodnotou. Organizace běžně netvoří opravné položky. O případné tvorbě opravné položky může rozhodnout ředitel organizace.
-------------	--

Časové rozlišení

Organizace účtuje o výnosech příštích období, a to v případě již přijatých, ale zatím nepoužitých dotací. Organizace účtuje o příjmech příštích období a na dohadné účty aktivní. Organizace účtuje o nákladech příštích období. Nerozlišuje však náklady, které se každoročně opakují a a náklady, které jsou svou částkou nevýznamné, t.j. do výše 3000,00Kč

Bezúplatně nabytý dlouhodobý majetek, investiční dotace a dary

Ve vlastním jmění na účtu skupiny 901-vlastní jmění organizace účtuje o zdrojích pořízení bezúplatně nabytého dlouhodobého majetku, stejně jako o investičních dotacích nebo investičních darech. Tato částka je pak rozpočtena na účet skupiny 648-Zúčtování fondů současně s účtováním odpisů.

Přijaté dary

Od r. 2016 eviduje organizace o přijatých darech ve prospěch fondů. Z fondů dary zúčtovává do výnosů (účet 682) při použití darů, nejpozději však k rozvahovému dni. Vykazovaný stav fondu individuálních darů odpovídá výši doposud neutracených darů.

Dotace

O dotacích účtuje organizace při přijetí na závazkových účtech skupiny 34, popřípadě rovnou ve výnosech na účtu 691. V případě, že není celá přijatá částka dotace do konce roku utrácena, je zbylá částka vykázána jako závazek na účtu skupiny 34. V případě, že je utráceno v rámci dotovaného projektu více, než bylo zatím v rámci dotace přijato, účtuje organizace na vrub účtu skupiny 385 - příjmy příštích období (v případě, že je známá přesná částka) a ve prospěch účtu 691 - dotace, nebo na vrub dohadných účtů aktivních 388 (v případě, že není ještě schválena a potvrzena výše částky) a ve prospěch účtu 691 tak, aby výsledek hospodaření z dotace byl vždy nulový.

Organizace je veřejně prospěšným poplatníkem v souladu s § 17a zákona č.586/1992Sb., o daních z příjmů, ve znění pozdějších předpisů (dále jen ZDP)
Organizace uplatňuje osvobození darů podle §19b odst. 2b) ZDP vždy, když je to možné.

Doplňující údaje k výkazům

- Dlouhodobý majetek**
Organizace eviduje v dlouhodobém majetku :
Keramická pec - pořizovací hodnota 80 000,00 Kč
Keramická pec KITTEC - pořizovací cena 128 777,00
-zakoupena v r. 2016 z účel.darů ve výši 106990,00 Kč a z vlastních zdrojů 21787,00 Kč
-zařaz.do užívání 2017, daňové odpisy z částky hrazené z vlastních prostředků.
-účetní odpisy částečně kryty v r. 2017 z účel.daru na nákup DHM (901) ve výši Kč 19624,00
-účetní odpisy částečně kryty v r. 2018 z účel.daru na nákup DHM (901) ve výši Kč 21 408,00
-účetní odpisy částečně kryty v r. 2019 z účel.daru na nákup DHM (901) ve výši Kč 21 408,00
-účetní odpisy částečně kryty v r. 2020 z účel.daru na nákup DHM (901) ve výši Kč 21 408,00
DHM nad 40tis. Stav k 01.01.2020 Kč 208777,00 k 31.12.2020 Kč 208777,00.
Oprávký k DHM Stav k 01.01.2020 Kč 155145,00 k 31.12.2020 Kč 180909,00.
- Podíly, podílové listy, dluhopisy, akcie**
Organizace neeviduje.
- Dluhy po splatnosti z titulu daní, sociálního či zdravotního pojištění**
Organizace žádné takové dluhy neeviduje.

4.	Dlouhodobé závazky Organizace neevduje žádné dlouhodobé závazky se splatností delší než 5 let od rozvahového dne.																								
5.	Majetek neuvedený v rozvaze Kromě drobného majetku neevduje organizace žádný majetek neuvedený v rozvaze.																								
6.	Závazky neuvedené v rozvaze Organizace neevduje žádné závazky, které by k rozvahovému dni nebyly vykázány v rozv.																								
7.	Osobní náklady: Průměrný počet zaměstnanců : 12,84 z toho řídicích pracovníků: 1 Osobní náklady na zaměstnance v tis.Kč, z toho na řídicího pracovníka v roce 2020																								
	<table border="1"> <tr> <td>osobní náklady na zaměstnance</td> <td>3 710</td> <td>z toho na řídicí pracovníky</td> <td>439</td> </tr> <tr> <td>Mzdové náklady</td> <td>2 840</td> <td>Mzdové náklady</td> <td>328</td> </tr> <tr> <td>Zákonné sociální pojištění</td> <td>825</td> <td>Zákonné sociální pojištění</td> <td>111</td> </tr> <tr> <td>Ostatní soc.pojištění</td> <td>0</td> <td>Ostatní soc.pojištění</td> <td></td> </tr> <tr> <td>Zákonné sociální náklady</td> <td>0</td> <td>Zákonné sociální náklady</td> <td></td> </tr> <tr> <td>Ostatní sociální náklady</td> <td>45</td> <td>Ostatní sociální náklady</td> <td>0</td> </tr> </table>	osobní náklady na zaměstnance	3 710	z toho na řídicí pracovníky	439	Mzdové náklady	2 840	Mzdové náklady	328	Zákonné sociální pojištění	825	Zákonné sociální pojištění	111	Ostatní soc.pojištění	0	Ostatní soc.pojištění		Zákonné sociální náklady	0	Zákonné sociální náklady		Ostatní sociální náklady	45	Ostatní sociální náklady	0
osobní náklady na zaměstnance	3 710	z toho na řídicí pracovníky	439																						
Mzdové náklady	2 840	Mzdové náklady	328																						
Zákonné sociální pojištění	825	Zákonné sociální pojištění	111																						
Ostatní soc.pojištění	0	Ostatní soc.pojištění																							
Zákonné sociální náklady	0	Zákonné sociální náklady																							
Ostatní sociální náklady	45	Ostatní sociální náklady	0																						
	Členům orgánů v roce 2020 nebyly poskytnuty žádné odměny, půjčky, úvěry, záruky či jiná plnění. Členové orgánů nemají žádnou účast v osobách, s nimiž organizace v roce 2020 uzavřela smluvní vztahy.																								
8.	Odměna přijatá statutárním auditorem Organizace povinnosti auditu účetní závěrky nepodléhá.																								
9.	Náklady a výnosy mimořádné svým objemem nebo původem V roce 2020 nevykazuje organizace žádné náklady nebo výnosy, které by byly mimořádné svým původem nebo objemem.																								
10.	Zástavy a ručení Majetek organizace není zatížen žádným zástavním právem. Organizace neposkytla ani nepřijala žádná ručení.																								
11.	V roce 2020 byly přijaty následující dotace od krajů, měst a obcí.																								

Všechny výše uvedené dotace byly plně vyčerpaný.																																																						
Na základě smlouvy s Jihočeským krajem v projektu Podpora sociálních služeb v Jihočeském kraji V byla v roce 2019 přijata záloha ve výši Kč 1 239 367,50, která dle vydané metodiky bude vyúčtována až v poslední žádosti o platbu dotace v roce 2022. Vedena je tedy na účtu 384 Výnosy příštích období.																																																						
12.	Kromě výše uvedených dotací byly v roce 2020 přijaty dary od právnických a fyzických osob. V roce 2020 byly přijaty následující dary.																																																					
	<table border="1"> <tr> <td>Poskytovatel</td> <td>Částka</td> </tr> <tr> <td>Lázně Hotel Vráž s.r.o. Praha</td> <td>85 085,00</td> </tr> <tr> <td>KOMUNITNÍ NADACE BLANICKO-OTAVSKÁ</td> <td>20 000,00</td> </tr> <tr> <td>Zdraví-fit, s.r.o. Protivín</td> <td>5 000,00</td> </tr> <tr> <td>Klub žen Protivín, z.s.</td> <td>4 372,00</td> </tr> <tr> <td>Ostatní dárci</td> <td>1 750,00</td> </tr> </table>	Poskytovatel	Částka	Lázně Hotel Vráž s.r.o. Praha	85 085,00	KOMUNITNÍ NADACE BLANICKO-OTAVSKÁ	20 000,00	Zdraví-fit, s.r.o. Protivín	5 000,00	Klub žen Protivín, z.s.	4 372,00	Ostatní dárci	1 750,00																																									
Poskytovatel	Částka																																																					
Lázně Hotel Vráž s.r.o. Praha	85 085,00																																																					
KOMUNITNÍ NADACE BLANICKO-OTAVSKÁ	20 000,00																																																					
Zdraví-fit, s.r.o. Protivín	5 000,00																																																					
Klub žen Protivín, z.s.	4 372,00																																																					
Ostatní dárci	1 750,00																																																					
	Z výše uvedených darů v roce 2020 organizace využila dary ve výši 90457,00 Kč. Dále využila dary z předešlého roku ve výši 26 000,00Kč																																																					
13.	Poskytnuté dary, veřejná sbírka V roce 2020 organizace neposkytla dar, nepožádala veřejnou sbírku.																																																					
14.	Způsob vypořádání výsledku hospodaření z předcházejících účetních období. Výsledek hospodaření je na základě schválení správní rady převáděn do rezervního fondu.																																																					
15.	Snížení základu daně uplatněné v předchozích let bylo použito následovně: z roku 2019 daň.základ 284 000 Kč odl.daň 53 960,00 Kč Tato odložená daň ve výši Kč 53960,00 byla uplatněna na náklady spojené s hlavními činnostmi HČ1P1 a HČ2Pro. Podrobnější výčet příložen k účetnictví r. 2020.																																																					
16.	Způsob zjištění základů daně z příjmů: Výsledek hospodaření k 31.12.2020: 97 959 Kč úprava dle zákonač.586/1992Sb: úprava výnosů: \$19b odst. 2b 90 457 Kč \$23 odst.4e) 47 408 Kč \$25 odst. 1i) 116 457 Kč \$26 a násl.\$25 odst.1i) 21 461 Kč Dílčí základ daně 98 012 Kč snížení základu daně dle § 20 odst.7 98 012 Kč Základ daně po úpravě 0 Kč Daň 19 % 0 Kč																																																					
17.	Členění výnosů a nákladů dle jednotlivých činností organizace																																																					
	<table border="1"> <thead> <tr> <th rowspan="2">Výnosy dle činností v tis.Kč</th> <th colspan="2">STD Písek HČ 1</th> <th colspan="2">STD Protivín HČ 2</th> <th rowspan="2">Doplňková činnost</th> <th rowspan="2">Úrok</th> </tr> <tr> <th>Základní činnost</th> <th>Nad rámec zákl.čin.</th> <th>Základní činnost</th> <th>Nad rámec zákl.čin.</th> </tr> </thead> <tbody> <tr> <td>provozní dotace</td> <td>1783</td> <td>21</td> <td>724</td> <td>0</td> <td></td> <td>1327</td> </tr> <tr> <td>dary</td> <td>0</td> <td>63</td> <td>0</td> <td>53</td> <td></td> <td>0</td> </tr> <tr> <td>z prodej služeb</td> <td>0</td> <td>104</td> <td>0</td> <td>66</td> <td></td> <td>48</td> </tr> <tr> <td>z prodeje vlastních výrobků</td> <td>0</td> <td>0</td> <td>0</td> <td>0</td> <td></td> <td>412</td> </tr> <tr> <td>zúčtování s fondy</td> <td>0</td> <td>21</td> <td>0</td> <td>0</td> <td></td> <td>0</td> </tr> <tr> <td>úrok</td> <td>0</td> <td>0</td> <td>0</td> <td>0</td> <td></td> <td>0</td> </tr> </tbody> </table>	Výnosy dle činností v tis.Kč	STD Písek HČ 1		STD Protivín HČ 2		Doplňková činnost	Úrok	Základní činnost	Nad rámec zákl.čin.	Základní činnost	Nad rámec zákl.čin.	provozní dotace	1783	21	724	0		1327	dary	0	63	0	53		0	z prodej služeb	0	104	0	66		48	z prodeje vlastních výrobků	0	0	0	0		412	zúčtování s fondy	0	21	0	0		0	úrok	0	0	0	0		0
Výnosy dle činností v tis.Kč	STD Písek HČ 1		STD Protivín HČ 2		Doplňková činnost	Úrok																																																
	Základní činnost	Nad rámec zákl.čin.	Základní činnost	Nad rámec zákl.čin.																																																		
provozní dotace	1783	21	724	0		1327																																																
dary	0	63	0	53		0																																																
z prodej služeb	0	104	0	66		48																																																
z prodeje vlastních výrobků	0	0	0	0		412																																																
zúčtování s fondy	0	21	0	0		0																																																
úrok	0	0	0	0		0																																																

Vývoj vlastního jmění, fondů	
Vlastní jmění stav k 31.12.2020	450 tis.Kč
Zúčtování účelových inv.darů oproti odpisům ker.pece	22 tis.kč
stav k 31.12.2019	472 tis. Kč
Zúčtování účelových inv.darů oproti odpisům ker.pece	21 tis.kč
stav k 31.2.2018	493 tis Kč
Zúčtování účelových inv.darů oproti odpisům ker.pece	21 tis.kč
stav k 31.12.2017	514 tis. Kč
Zúčtování účelových inv.darů oproti odpisům ker.pece	20 tis.kč
stav k 31.12.2016	534 tis.Kč
Účelové dary na nákup keramické pece	107 tis. Kč
Vklad při transf.na ústav	100 Kč
stav k 31.12.2015	427 tis.Kč
Rezervní fond stav k 31.12.2020	1760 tis.Kč
Nevyčerpané dary z 2020	26 tis.Kč
Vyčerpané dary z roku 2019	-26 tis.Kč
Převod výsledků hospodaření za rok 2019	285 tis.Kč
stav k 31.12.2019	1475 tis.Kč
Nevyčerpané dary z 2019	26 tis.Kč
Vyčerpané dary z roku 2018	-25 tis.Kč
Převod výsledků hospodaření za rok 2018	225 tis.Kč
stav k 31.12.2018	1249 tis.Kč
Nevyčerpané dary z roku 2018	25 tis.Kč
Vyčerpané dary z 2017	-33 tis.Kč
Převod výsledků hospodaření za rok 2017	159 tis.Kč
stav k 31.12.2017	1098 tis.Kč
Nevyčerpané dary z roku 2017	33 tis.Kč
Převod výsledků hospodaření za rok 2016	218 tis.Kč
stav k 31.12.2016	847 tis.Kč
Převod výsledku hospodaření za rok 2015	76 tis.Kč
stav k 31.12.2015	771 tis.Kč

Náklady dle činností v tis.Kč	STD Písek HČ 1		STD Protivín HČ 2		Doplňková činnost	Bankovní poplatky
	Základní činnost	Nad rámec zákl.čin.	Základní činnost	Nad rámec zákl.čin.		
materiál	89	5	24	6		25
energie	0	0	0	0		10
cestovné	0	3	0	8		6
služby	275	129	32	87		64
osobní náklady	1447	52	679	17		1515
daně a poplatky	0	0	0	1		0
ostatní náklady	9	0	3	0		7
odpisy	0	26	0	0		0

Příloha k účetní závěrce k 31.12.2020	
V Písku dne :	26.3.2021
Sestavila:	účetní <i>Jana</i> Štátní Jitka
Odsouhlasila:	ředitelka <i>Helena</i> Jindřiška Trtková
HORIZONT, z. ú. poskytovatel sociálních služeb K Lomu 239, 398 11 Protivín Tel.: 382 224 105, 605 416 913 oshorizont@oshorizont.cz, www.oshorizont.cz IČ: 70881553	

Název organizace: HORIZONT, z. ú. Adresa: 398 11 Protivín, K Lomu č.p. 239
Organizační forma: zapsaný ústav, nestátní neziskové
Datum a místo registrace: 21. 6. 2000 Ministerstvo vnitra ČR - Praha
Číslo: VS/1-1/44056/00-R IČ: 708 81 553
Telefon: 382 224 105, 605 416 913
E-mail: oshorizont@oshorizont.cz
WEB: www.oshorizont.cz
Předmět činnosti: zřizování a provozování nestátní sociální služby

